

**ANEXO III  
RESOLUÇÃO CGM-Rio Nº 2015/2024**



**RELATÓRIO ANUAL DA GESTÃO**

**EXERCÍCIO DE 2024**

**Secretaria Municipal do Envelhecimento Saudável e Qualidade de Vida**



## Sumário

<b>MENSAGEM DO DIRIGENTE .....</b>	<b>4</b>
<b>1. VISÃO GERAL ORGANIZACIONAL .....</b>	<b>5</b>
1.1. IDENTIDADE DA SECRETARIA.....	5
1.2. ÁREAS DE NEGÓCIO (OU ÁREAS DE ATUAÇÃO) .....	5
<b>2. RESULTADOS E DESEMPENHO DA GESTÃO .....</b>	<b>6</b>
<b>3. CONFORMIDADE DA GESTÃO .....</b>	<b>12</b>
3.1. GESTÃO DE PESSOAS .....	12
3.2. CONTRATAÇÕES RELEVANTES.....	14
3.3. PRESTAÇÃO DE CONTAS DE RECURSOS PÚBLICOS .....	15
3.3.1 Recursos Recebidos .....	15
3.3.2 Recursos Transferidos .....	15
3.3.3 Sistema Descentralizado de Pagamentos .....	15
3.3.4 Almoxarifados .....	15
3.4. FUNDOS ESPECIAIS VINCULADOS À SECRETARIA .....	15
3.5. DEMANDAS DOS ÓRGÃOS DE CONTROLE .....	25
3.5.1 Atendimento às Demandas do Controle Externo .....	25
3.5.2 Atendimento às Demandas do Controle Interno .....	25
3.6. RELACIONAMENTO COM A SOCIEDADE .....	25
<b>4. CONSIDERAÇÕES FINAIS.....</b>	<b>27</b>

**APÊNDICES:**

**ANEXOS:**



## MENSAGEM DO DIRIGENTE

De acordo com Relatório Social Mundial 2023, da ONU, estima-se que no mundo, o número de pessoas a partir de 65 anos deve dobrar em 2050, passando dos atuais 761 milhões em 2021 para 1,6 bilhões.

Um dos desafios postos na atualidade com relação ao envelhecimento populacional no Brasil é a promoção do envelhecimento ativo e saudável, a garantia de direitos e políticas públicas que atendam às demandas desse segmento que mais cresce, superando as expectativas previstas.

A despeito de termos obtido conquistas com relação às políticas públicas voltadas para as pessoas idosas, se faz necessário que algumas ainda sejam implementadas, a ampliação de outras e a garantia do cumprimento das mesmas.

De acordo com dados do Censo (IBGE 2022), a população idosa com 60 anos ou mais chegou a 32.113.490 (15,6%), um aumento de 56,0% em relação a 2010, quando era de 20.590.597 (10,8%).

No Município do Rio de Janeiro, o número de pessoas idosas com idade igual ou superior a partir de 60, ocorreu de forma exponencial. Atualmente esse segmento etário representa 1.283.147, cuja porcentagem chega a 19%, de acordo com dados do DATASUS (2000-2020). Corroborando esses dados, o IBGE 2022 contabilizou 1.253.171 pessoas idosas, estando em segundo lugar em números absolutos.

Tal configuração etária, constata que a longevidade no município, apresenta um cenário de urgentes desafios na formulação e implementação de políticas voltadas para esse segmento, entendendo esse processo como múltiplo, que se revela por questões de gênero, cultura, classe e etnia.

A SEMESQV como órgão gestor de políticas, ações e programas, voltados para o atendimento às pessoas idosas no Município do RJ, também em consonância ao que se delinea no cenário nacional, com relação ao aumento dessa população e vindo ao encontro do preconizado pela legislação vigente, tem implementado e aprimorado suas ações, buscando assegurar uma melhoria na qualidade de vida e garantia dos direitos da pessoa idosa.

### 1. Principais ações desenvolvidas

No ano de 2024, a SEMESQV atuou na elaboração e monitoramento das políticas voltadas ao público-alvo da Subsecretaria de Promoção e Proteção - SUBPI, participou do acompanhamento de metas do Planejamento Estratégico, PPA, PDS, LDO, LOA e acompanhamento da execução dos Projetos Sociais de Transferência de Renda – Programa 60+ Carioca, Vida Ativa, Intervenções no Domínio Público de Interesse da População Idosa, Casa de Convivência e Lazer para Idosos, realizou visitas domiciliares de possíveis violações de direitos das pessoas idosas, procedendo aos encaminhamentos que se fizeram necessários, eventos promovidos pelo Mais Cidade através de ações integrativas dos projetos e ações sociais,



## Relatório Anual de Gestão do Exercício de 2024

elaborou pareceres em processos provenientes de órgãos externos, viabilizou estudos e pesquisas com universidades, através de seus projetos, bem como buscou articulação com demais órgãos da municipalidade e externos.

Será demonstrada a seguir, algumas das principais realizações da Secretaria Municipal do Envelhecimento Saudável e Qualidade de Vida no exercício de 2024, que apesar das dificuldades enfrentadas devido a questões orçamentárias, apresentou resultados positivos.

Além de Programa e Projetos, a SEMESQV tem ações de Prevenção à Violação de Direitos da Pessoa Idosa e trabalha de forma articulada com o Conselho Municipal de Defesa dos Direitos da Pessoa Idosa.

## VISÃO GERAL ORGANIZACIONAL

### 1.1. Identidade da Secretaria

**Missão:** Promover a formulação e o fortalecimento de políticas públicas que visem à melhoria da qualidade de vida, o envelhecimento saudável da população carioca e a garantia dos direitos sociais, promovendo a autonomia, a integração e a participação da pessoa idosa na sociedade.

**Visão:** Ser referência na formulação de políticas públicas que visem a promoção da qualidade de vida e o envelhecimento saudável da população carioca.

**Valores:** equidade, dignidade, respeito, comprometimento, ética, transparência e civilidade.

**Meta:** Implementar, promover e apoiar políticas públicas voltadas ao cumprimento da Qualidade de Vida de pessoas em envelhecimento e idosos.

### 1.2. Áreas de Negócio (ou Áreas de Atuação)

A atuação da secretaria tem como público-alvo principal a população idosa da cidade do Rio de Janeiro. Tem sua área de atuação todo o território da cidade do Rio de Janeiro.



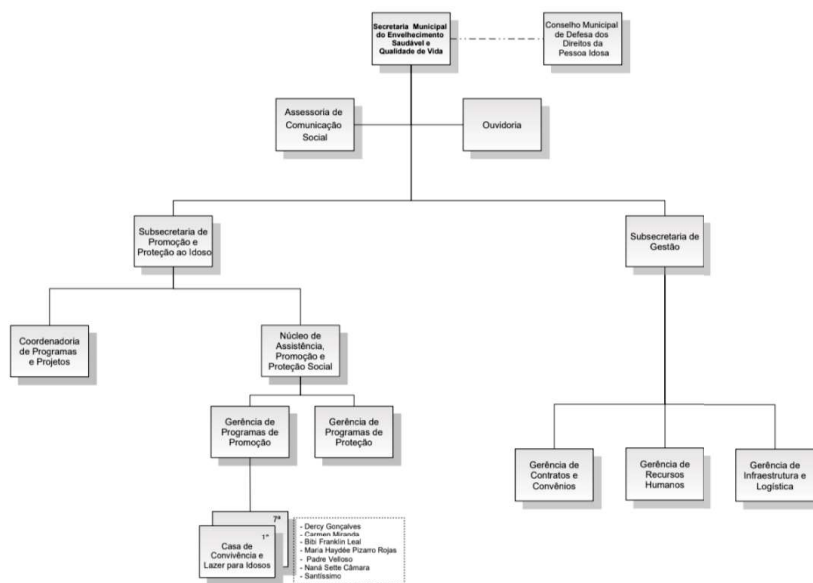

Durante o exercício de 2024, exerceram o cargo de secretário os senhores Tadeu de Amorim Barros Junior, entre 01/01/2024 e 04/04/2024, e Genário Simões Junior entre 05/04/2024 a 31/12/2024. Os responsáveis pela ordenação de despesas estão relacionados no Anexo I da prestação de contas da gestão.

## 2. RESULTADOS E DESEMPENHO DA GESTÃO

Para o exercício de 2024, a Secretaria ampliou para 51.616, o número de pessoas em Processo de Envelhecimento e de Pessoas Idosas atendidas nos programas, projetos e serviços da SEMESQV, superando a meta instituída de 40.000.

A iniciativa Envelhecimento Ativo e Saudável é constituída por alguns dos seguintes produtos:

a) **Pessoas em Processo de Envelhecimento atendidas através de exercícios físicos - Vida Ativa** - O projeto atendeu 44.387 pessoas em processo de envelhecimento e pessoas idosas, contribuindo não somente para a melhoria e/ou manutenção da autonomia funcional dos usuários, bem como para o aumento da sua capacidade cognitiva e o incremento das relações sociais, através da oferta de atividades físicas orientadas, atividades sociais, culturais e integrativas, desenvolvidas em dois lotes, contabilizando 190 núcleos em dezembro de 2024.





**b) Ações de Convivência e Promoção de Vida Saudável para Pessoas em Processo de Envelhecimento e Idosos. Casa de Convivência e Lazer para Idosos.** - Serviço instituído pela Lei nº 6.794 de 29 de outubro de 2020, que prevê a atenção especial às pessoas idosas, tendo como finalidade evitar o isolamento social e o proporcionar o envelhecimento ativo e saudável. As atividades foram desenvolvidas até o final de 2024 em 08 espaços de inserção social, integração, convivência, troca de experiências e o fortalecimento de vínculos, de tal forma a contribuir na prevenção de agravos, para a socialização, criação de redes de apoio, emancipação social e para um envelhecimento ativo e saudável. Foram cadastradas 6.025 pessoas e realizados 416.745 atendimentos nas diversas atividades oferecidas.





**c) Programa 60+Carioca:** O Programa cumpriu a meta e atendeu 1.174 beneficiários, sendo o público-alvo pessoas idosas em situação de vulnerabilidade pessoal e social, com idade a partir de 60 anos, residentes no município do Rio de Janeiro, sem renda ou com renda de até 2 salários-mínimos, viabilizando uma concessão de benefício de transferência de renda. Esse Programa tem 05 eixos: Protagonismo, Cuidado, Mais Renda, Mãos Dadas e Auxílio a Moradia.





**d) Academia da Terceira Idade - ATI:** Foi instituída através da Lei 5.244, de 17 de janeiro de 2011, com a finalidade de incentivar a prática de atividades físicas e desportivas. No ano de 2024 foram realizadas várias intervenções nas ATIs, equipamentos importantes na promoção de saúde física e mental e para a prevenção de enfermidades. Estes equipamentos devem estar em bom estado de conservação e oferta que atenda ao público usuário desse serviço. As intervenções realizadas foram as seguintes: ATIs instaladas 40, restauradas 216, área de lazer para atividades reformadas: 80.

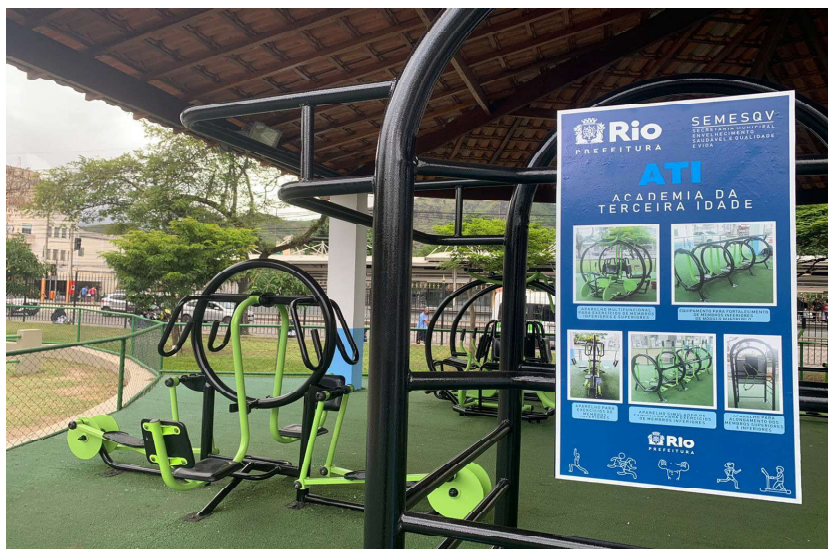

e) **COMDEPI:** O Conselho Municipal de Defesa de Direitos da Pessoa Idosa (COMDEPI), realizou em 2024 a capacitação dos gestores das Instituições de Longa Permanência para Idosos (ILPI) inscritas no conselho, bem como realizando os preparativos para a 3ª Convenção Nacional dos Direitos da Pessoa Idosa a ser realizada em 2025.



f) **MAIS CIDADE:**

O Projeto Mais Cidade forneceu suporte aos programas e projetos da Secretaria Municipal do Envelhecimento Saudável e Qualidade de Vida, no viés da acessibilidade sociocultural, construindo ações para a população atendida pela pasta.





O objetivo principal é garantir o direito à cidade através de acesso e fruição de diversos espaços culturais, artísticos e turísticos da Cidade do Rio de Janeiro, por meio de isenção de pagamento nas entradas, gratuidade e formação de público.

O Mais Cidade também tem por missão realizar ações continuadas com instituições, projetos que de forma pedagógica fortalecem o vínculo, relações sociais e comunitárias a seus integrantes, em formatos construídos especificamente para um determinado público, por meio de parcerias e articulações com instituições que se transversalizam com a temática da secretaria.



Em 2024 o Projeto promoveu o Concurso de Poesia, que é um incentivo à produção literária, com premiação e divulgação dos melhores trabalhos. Em parceria com o corpo de



*Relatório Anual de Gestão do Exercício de 2024*

divulgação cultural do Museu do Amanhã, promoveu debates contemporâneos “Vamos Falar Sobre Isso”. Promoveu também o “Café com Idoso”, em que promove encontros descontraídos para a troca de experiências e fortalecimento de vínculos comunitários. Em 2024 o projeto realizou 144 ações e alcançou 6 mil atendimentos.

A avaliação das Ações do Plano Plurianual e das metas planejadas estão inseridas no processo de prestação de contas da gestão.

### 3. CONFORMIDADE DA GESTÃO

#### 3.1. Gestão de Pessoas

FUNÇÕES	QUANTIDADE EM 2020	QUANTIDADE EM 2021	QUANTIDADE EM 2022	QUANTIDADE EM 2023	QUANTIDADE EM 2024
ADMINISTRADOR	0	1	1	1	1
AGENTE DE ADMINISTRAÇÃO	3	3	3	5	7
AGENTE DE ADMINISTRAÇÃO (SMTU)	0	0	0	0	1
AGENTE AUXILIAR DE ADMINISTRAÇÃO	0	1	0	0	0
AGENTE DE VIGILÂNCIA	0	1	1	0	0
ANALISTA DE PLANEJAMENTO E ORÇAMENTO	0	1	1	1	1
ANALISTA DE SISTEMAS (IPLANRIO)	1	0	0	0	0
ASSISTENTE SOCIAL	17	20	20	20	19
CONTADOR DE CONTROLADORIA	0	1	1	1	1
ENGENHEIRO CIVIL	0	1	1	1	1
ESPECIAL 59/	0	1	1	1	1



Relatório Anual de Gestão do Exercício de 2024

ESPECIAL 60/	31	23	23	19	18
GUARDA MUNICIPAL	0	2	2	2	0
MÉDICO VETERINÁRIO	0	1	0	0	0
PROFISSIONAL DE ENSINO MÉDIO (IPLANRIO)	1	0	1	3	1
TELEFONISTA	0	1	1	1	1
TRABALHADOR	0	1	1	1	1
PROFESSOR I - MATEMÁTICA	0	0	1	1	1
SERVENTE	0	0	0	1	0
<b>TOTAL</b>	<b>53</b>	<b>58</b>	<b>58</b>	<b>58</b>	<b>54</b>

2020		2021		2022	2023	2024
LOTAÇÃO	QTDE	LOTAÇÃO	QTDE			
SEMESQVE	5	SEMESQV	7	11	12	11
QV/GAB	1					
	0	QV/ACS	1	1	1	1
	0	QV/OUV	1	1	1	1
QV/SUBPI	6	QV/SUBPI	4	2	5	4
QV/SUBPI/CAF	2	<b>EXTINTA</b>		<b>0</b>		
QV/SUBPI/NAPP	1	QV/SUBPI/NAPP	2	1	2	2
		QV/SUBPI/NAPP/GPPT	8	7	2	10
QV/SUBPI/GPP	10	QV/SUBPI/GPP	3	2	3	2



Relatório Anual de Gestão do Exercício de 2024

		QV/SUBPI/NAPP/GPPM	2	2	2	2
QV/SUBPI/CCLI-BFL	3	QV/SUBPI/GPPM/CCLI-BFL	3	3	2	3
QV/SUBPI/CCLI-CM	2	QV/SUBPI/GPPM/CCLI-CM	2	2	2	2
QV/SUBPI/CCLI-DG	2	QV/SUBPI/GPPM/CCLI-DG	3	3	2	2
QV/SUBPI/CCLI-MHPR	2	QV/SUBPI/GPPM/CCLI-MHPR	2	2	2	2
QV/SUBPI/CCLI-NSC	3	QV/SUBPI/GPPM/CCLI-NSC	3	3	2	1
QV/SUBPI/CCLI-PV	2	QV/SUBPI/GPPM/CCLI-PV	3	2	2	2
QV/SUBPI/CCLI-S	2	QV/SUBPI/GPPM/CCLI-S	3	2	2	0
QV/ADS	2	QV/SUBG	2	2	2	2
QV/ADS/GCC	2	QV/SUBG/GCC	2	3	2	3
QV/ADS/GIL	1	QV/SUBG/GIL	2	2	2	2
QV/ADS/GRH	1	QV/SUBG/GRH	2	1	2	2
QV/SUBPEV	6	EXTINTA	0			
<b>TOTAL</b>	<b>53</b>	<b>TOTAL</b>	<b>55</b>	<b>52</b>	<b>49</b>	<b>54</b>
Funcionários em cargos de comissão/função de fidúcia			<b>44</b>	<b>42</b>	<b>42</b>	<b>42</b>

SERVIDORES EM CONDIÇÕES DE SE APOSENTAR	ATÉ 2024	EM 2025	EM 2026	EM 2027	EM 2028	TOTAL
NÚMERO DE SERVIDORES	31					31
% DO QUANTITATIVO ATUAL	57,41%	59,62%	59,62%	59,62%	59,62%	59,62%

### 3.2 Contratações Relevantes

A secretaria possuiu em 2024 30 termos contratuais ativos e a maioria deles vem sendo continuados, por prorrogação, quando cabível, ou por novas contratações, para execução das atividades referentes à instalação e manutenção de equipamentos públicos em prol do maior proveito da população idosa, e dos termos de colaboração que visam operacionalizar o funcionamento das Casas de Convivência e da atividade Vida Ativa. Ao fim deste exercício, dos R\$ 182.536.714,54 (cento e oitenta e dois milhões e quinhentos e trinta e seis mil e setecentos e quatorze reais e cinquenta e quatro centavos) em instrumentos contratuais ativos, restarão



## Relatório Anual de Gestão do Exercício de 2024

para o próximo exercício R\$ 78.800.063,95 (setenta e oito milhões e oitocentos mil e sessenta e três reais e noventa e cinco centavos) em saldos a executar. Os instrumentos mais relevantes representam cerca de 80% dos valores contratados, que são:

Tipo de Instrumento	Número	Contratado	Início	Término	Valor	Objeto
Termo de Colaboração	08/2021	INATOS	07/10/2021	06/10/2025	R\$ 105.226.390,63	Manutenção do Projeto Vida Ativa (2 lotes de 150 núcleos)
Contrato	03/2020	RL2 Engenharia	01/07/2022	05/10/2024	R\$ 17.125.000,00	Revitalização de 35 áreas de lazer.
Termo de Colaboração	04/2023	INATOS	15/11/2023	14/11/2025	R\$ 14.962.372,04	Operacionalização das 8 casas de Convivência.
Contrato	2405062/2024	Aço Forte de Meriti	01/04/2024	31/03/2025	R\$ 3.015.000,00	Implantação de 45 Academias da Terceira Idade (ATI)
Contrato	05/2023	RL2 Engenharia	22/01/2024	21/01/2026	R\$ 2.986.046,08	Manutenção de 200 Academias da Terceira Idade (ATI)

### 3.3. Prestação de Contas de Recursos Públicos

#### 3.3.1 Recursos Recebidos

Não se aplica.

#### 3.3.2 Recursos Transferidos

Os recursos são transferidos por meio de Termos de Colaboração a Organizações da Sociedade Civil (OSC) para a operacionalização de duas grandes atividades da secretaria: o Vida Ativa e as Casas de Convivência. Eles estão detalhados no Anexo 6 da Prestação de Contas da gestão.

#### 3.3.3 Sistema Descentralizado de Pagamentos

Não houve prestação de contas de Suprimento de Fundos no exercício.

#### 3.3.4 Almoxarifados

Não houve movimentação relevante para a prestação de contas de almoxarifado.

### 3.4. Fundos Especiais Vinculados à Secretaria

O **Fundo Municipal do Idoso (FMI)**, criado pela Lei nº 5.208, de 1º de julho de 2010, tem como finalidade propiciar suporte financeiro para a implantação, manutenção e desenvolvimento de planos, programas, projetos e ações voltadas aos idosos no Município do Rio de Janeiro.

Em 2024 os recursos recebidos foram oriundos de multas e doações de pessoas jurídicas e físicas.

O COMDEPI-RIO foi instituído pela Lei Municipal nº 5.208 de 01 de Julho de 2010 e está vinculado à Secretaria Municipal de Envelhecimento Saudável, Qualidade de Eventos - SEMESQV.

Tem como objetivo o assessoramento, o acompanhamento, o controle e a avaliação da Política Municipal do Idoso. Possui caráter deliberativo, normativo, orientador e fiscalizador das ações e serviços de natureza pública e privada, que visam resguardar os direitos sociais da pessoa idosa, sendo seu Regimento Interno estabelecido pela Deliberação nº 322/2023.



## Relatório Anual de Gestão do Exercício de 2024

Por se constituir como instância de controle social, tem como público-alvo os idosos, as instituições das sociedades civis e governamentais (que atuam com este segmento) e profissionais afins.

O Conselho é composto de forma paritária, com representantes governamentais indicados pelo Poder Executivo e representante da sociedade civil, eleitos por entidades com inscrição no COMDEPI-RIO. O Regimento Interno do COMDEPI-RIO, aprovado através da Deliberação nº 322/2023, estabelece todo o desenvolvimento das suas atividades.

O COMDEPI-RIO possui duas comissões temáticas fixas: Comissão de Normas e Comissão de Políticas Públicas.

Em 2024 foi constituída a Comissão Eleitoral para definir os procedimentos eleitorais para suprir a vacância da Gestão do Biênio 2024-2026 com as atribuições de regulamentação, elaboração do edital, convocação, inscrição, eleição.

A Mesa Diretora se reúne 07 (sete) dias antes da Assembleia para os encaminhamentos relativos ao colegiado, tais como, convocar as assembleias ordinárias e/ou extraordinárias; convocar reuniões públicas, elaborar o Plano anual de atividades e de alocação dos recursos do Fundo Municipal do Idoso-FMI. Ela é constituída por quatro conselheiros: presidente, vice-presidente, primeiro e segundo secretários.

As entidades governamentais e não governamentais ficam sujeitas à inscrição de seus programas junto ao conselho, conforme parágrafo único do art. 48 do Estatuto do Idoso, da Lei 10.741 e conforme as orientações da Deliberação COMDEPI-RIO nº 323/2023 de 10 de novembro de 2023.

O conselho é composto pela Secretaria Executiva, que planeja, coordena e pratica os atos de gestão administrativa necessários ao desempenho das atividades do COMDEPI-RIO.

### 1 - Competências

Ao COMDEPI-RIO compete:

- ▶ Acompanhar e avaliar os planos, programas, projetos e orçamentos públicos municipais destinados ao idoso, a fim de que os mesmos se adequem às diretrizes estabelecidas na Política Nacional da Pessoa Idosa;
- ▶ Receber sugestões, reclamações, denúncias de ações ou omissões que venham trazer prejuízo de ordem moral ou material para a pessoa idosa, tomando as providências cabíveis a sua imediata solução, encaminhando-as aos órgãos competentes do Poder Público e da Sociedade Civil para providências;
- ▶ Informar e orientar a população idosa acerca de seus direitos e desenvolver campanhas educativas à sociedade;



*Relatório Anual de Gestão do Exercício de 2024*

- ▶ Acompanhar a aplicação de normas de funcionamento Instituições de Longa Permanência para Idosos - ILPIs, avaliando a efetividade de seu cumprimento;
- ▶ Zelar pelo cumprimento da legislação concernente aos direitos da Pessoa Idosa;
- ▶ Promover a cooperação e o intercâmbio com órgão similares de âmbito municipal, estadual, nacional ou internacional, públicos ou privados;
- ▶ Emitir pareceres, recomendações e implementações de políticas sociais para pessoa idosa no âmbito municipal, seguindo os princípios e diretrizes previsto na Lei;
- ▶ Propor políticas e formular as diretrizes que promovam, em todos os níveis da Administração Pública Direta e Indireta, atividades que visem à Defesa dos Direitos da Pessoa Idosa contra discriminações que venham a atingi-los, buscando desta forma, sua plena inserção na vida econômica, social e cultural do Município;
- ▶ Promover, sempre que possível, o assessoramento técnico às instituições, entidades ou grupos que atuam em prol do idoso, de modo a tornar efetiva a aplicação dos princípios e diretrizes estabelecidas em lei e demais atos normativos aplicáveis;
- ▶ Participação da implantação, juntamente, com os órgãos responsáveis do Governo Municipal, do sistema de acompanhamento de programas e projetos que possibilitem avaliar e opinar sobre a aplicação dos recursos repassados;
- ▶ Auxiliar o Poder Executivo, sempre que possível, nas questões e matérias que de qualquer forma, alcancem a pessoa idosa e digam respeito à defesa de seus direitos, colaborando no planejamento e execuções de ações para permanência e inserção da pessoa idosa na esfera econômica, social, familiar, cultural, de proteção à saúde e no mercado de trabalho;
- ▶ Incentivar a realização de estudos referentes às diversas áreas de necessidades da população idosa, bem como difundir e disseminar seus resultados.
- ▶ Apresentar ao Chefe do Poder Executivo proposta de legislação que objetive promover a qualidade de vida e a participação da pessoa idosa em todos os setores de sua atividade;
- ▶ Propor ao Chefe do Poder Executivo políticas de proteção e assistência à população idosa a ser prestadas nas áreas de competência do Município do Rio de Janeiro;
- ▶ Colaborar com a Administração Pública na formulação de diretrizes e normas de funcionamento das Instituições de Longa Permanência - ILPIs, clubes de terceira idade, grupos de convivência e demais serviços voltados à população idosa no âmbito municipal;
- ▶ Manter canais permanentes de relacionamento, interação e integração com os movimentos, ações e entidades de pessoas idosas;



*Relatório Anual de Gestão do Exercício de 2024*

- ▶ Apresentar ao Poder Executivo propostas de aplicação dos recursos do Fundo Municipal do Idoso;
- ▶ Apreciar e emitir parecer sobre os demonstrativos contábeis da movimentação financeira do Fundo Municipal do Idoso;
- ▶ Conceder bianualmente a Comenda Piquet Carneiro às pessoas que se destacarem em assuntos ligados aos interesses dos idosos;
- ▶ Deliberar sobre a concessão de inscrição no COMDEPI da sociedade civil voltadas ao atendimento e defesa dos direitos da pessoa idosa no Município do Rio de Janeiro, como instrumento de supervisão, acompanhamento, fiscalização e avaliação da execução da Política Nacional do Idoso;
- ▶ Manter a inscrição de programas de atenção e proteção à pessoa idosa no Município do Rio de Janeiro desenvolvido por entidades governamentais e não governamentais, bem como suas alterações e deles dar ciência aos Órgãos relacionados as garantias de direitos do idoso;
- ▶ Desenvolver outras atividades afins.

**2 - Estrutura do COMDEPI-RIO**

**Membros do Conselho – Posse 10/04/2024**

Conselheiros Governamentais	Conselheiros Sociedade Civil
<p><b>Secretaria Municipal de Envelhecimento Saudável e Qualidade de Vida - SEMESQV</b></p> <p>Genário Simões Junior (Titular e Presidente do COMDEPI-RIO)</p> <p>Bruna Michele Gomes Torres (Suplente)</p>	<p><b>Instituto de Desenvolvimento Humano Dom Pixote</b></p> <p>Celi Alves Baracho (Titular)</p> <p>Luisa Valdeci do Nascimento (suplente)</p>
<p><b>Secretaria Municipal de Assistência Social - SMAS</b></p> <p>Ludmila Félix de Carvalho (Titular)</p> <p>Juliane Ferreira de Menezes (Suplente)</p>	<p><b>Clíger Clínica Geriátrica LTDA</b></p> <p>Silvia Pires Celestino (Titular)</p> <p>Iris Lucas Rocha (Suplente)</p>
<p><b>Secretaria Municipal de Saúde - SMS</b></p> <p>Vanessa Santos Silva (Titular)</p> <p>Aline Emiliania Pires da Silva (Suplente)</p>	<p><b>Centro Integrado de Estudos e Programas de Desenvolvimento Sustentável – CIEDS</b></p> <p>Kalina Ligia Cabral Honório (Titular)</p>



Relatório Anual de Gestão do Exercício de 2024

	Noemi Aparecida Fonseca Braga (suplente)
<b>Secretaria Municipal de Planejamento Urbano - SPMU</b> Lélio Polessa Maçaira (Titular) Lucas Siqueira Simões (Suplente)	<b>Lar dos velhinhos Marina de Mattos Lopes – Solar Marina</b> Aline Brasil de Gruttola (Titular) Sonia Maria Nascimento Campos (Suplente)
<b>Secretaria Municipal de Transporte - SMTR</b> Adriana Barbosa (Titular) Wilson Fernandes Santos (Suplente)	<b>Instituto de Direito Coletivo - IDC</b> Tatiana Quintela de Azeredo Bastos (Titular) Kátia Quintela de Azeredo Bastos (suplente)
<b>Instituto de Previdência e Assistência do Município do Rio de Janeiro - PREVIRIO</b> Lorraine Rocha Vigo (Titular) Eliana Ramos Chagas (Suplente)	<b>La Residence Centro Residencial Geriátrico LTDA</b> Marcos Lopes Heleno (Titular) Milton Augusto Otoni Alves Fonseca (suplente)

Composição da Mesa Diretora e Comissões

Mesa Diretora	
Conselheiros Governamentais	Conselheiros Sociedade Civil
<b>Secretaria Municipal de Envelhecimento Saudável e Qualidade de Vida - SEMESQV</b> Genário Simões Junior (Titular e Presidente do COMDEPI-RIO) Bruna Michele Gomes Torres (Suplente)	<b>Instituto de Desenvolvimento Humano Dom Pixote</b> Celi Alves Baracho (Titular) Luisa Valdeci do Nascimento (suplente)
<b>Instituto de Previdência e Assistência do Município do Rio de Janeiro - PREVIRIO</b> Lorraine Rocha Vigo (Titular) Eliana Ramos Chagas (Suplente)	<b>Cliger Clínica Geriátrica LTDA</b> Sílvia Pires Celestino (Titular) Iris Lucas Rocha (Suplente)



Relatório Anual de Gestão do Exercício de 2024

Comissão de Políticas Públicas	
Conselheiros Governamentais	Conselheiros Sociedade Civil
<b>Secretaria Municipal de Transporte - SMTR</b> Adriana Barbosa (Titular)  Wilson Fernandes Santos (Suplente)	<b>Lar dos velinhos Marina de Mattos Lopes – Solar Marina</b> Aline Brasil de Gruttola (Titular)  Sonia Maria Nascimento Campos (Suplente)
<b>Secretaria Municipal de Assistência Social - SMAS</b> Ludmila Félix de Carvalho (Titular)  Juliene Ferreira de Menezes (Suplente)	<b>Centro Integrado de Estudos e Programas de Desenvolvimento Sustentável – CIEDS</b> Kalina Ligia Cabral Honório (Titular)  Noemi Aparecida Fonseca Braga (suplente)

Comissão de Normas	
Conselheiros Governamentais	Conselheiros Sociedade Civil
<b>Secretaria Municipal de Assistência Social - SMAS</b> Ludmila Félix de Carvalho (Titular)  Juliene Ferreira de Menezes (Suplente)	<b>Instituto de Direito Coletivo - IDC</b> Tatiana Quintela de Azeredo Bastos (Titular)  Kátia Quintela de Azeredo Bastos (suplente)
<b>Secretaria Municipal de Planejamento Urbano - SPMU</b> Lélio Polessa Maçaira (Titular)  Lucas Siqueira Simões (Suplente)	<b>La Residence Centro Residencial Geriátrico LTDA</b> Marcos Lopes Heleno (Titular)  Milton Augusto Otoni Alves Fonseca (suplente)

3 - Recursos Humanos

Servidor(a)	Vínculo	Cargo/Função
Fabiana Knob	Estatutário	Assistente Social/ Secretária Executiva do COMDEPI-RIO



Ingrid Miranda Franco	Estatutário	Assistente Social/ Secretária Adjunta/ Técnica COMDEPI-RIO
Silvia Helena C Pereira	Estatutário	Agente de Administração

#### 4 - Principais Ações Desenvolvidas

A atuação do COMDEPI-RIO em 2024 foi pautada nas ações previstas no plano de ação de forma a fomentar políticas públicas de suporte a pessoa idosa.

##### Assembleias

As Assembleias têm como atribuição especial e privativa, a apreciação e deliberação sobre os direitos sociais da pessoa idosa e decisão sobre todas as matérias de competência do COMDEPI-RIO. A Assembleia é a instância máxima de deliberação do Conselho.

Foram realizadas 11 (onze) Assembleias Ordinárias, sendo duas descentralizadas e 2 (duas) Assembleias Extraordinárias e uma assembleia de posse.

Duas Assembleias foram realizadas de forma descentralizadas conforme inscrito abaixo:

As assembleias descentralizadas nos conselhos são importantes porque permitem a participação mais ampla e representativa dos diversos setores da sociedade local. Elas proporcionam um espaço para que diferentes grupos e comunidades expressem suas necessidades, preocupações e contribuições, tornando o processo de tomada de decisão mais inclusivo e democrático.

##### • Assembleia de Posse – 100 participantes

Posse dos novos representantes do COMDEPI-RIO, Gestão 2024-2026

Data: 10/04/2024

Local: CCPAR – Rua Sacadura Cabral, 133 - Centro

##### • Assembleia em Homenagem ao Dia Internacional da Pessoa Idosa – 150 participantes

Data: 10/10/2024

Local: Capemisa. Rua São Clemente, 38 – Botafogo

Apresentações:



**“Acompanhamento Domiciliar da Pessoa Idosa Institucionalizada”**

Palestrante: Sra. Camila Coelho – Assistente Social/Conselheira Governamental - Representante da Secretaria Municipal de Saúde.

“Mudanças Climáticas e a Pessoa Idosa: Palestrante: Dra. Tatiana Bastos – Advogada / Conselheira Sociedade Civil – Representante do Instituto de Direito Coletivo

Nas Assembleias Ordinárias foram recebidos parceiros para promover palestras sobre diversos temas relevantes à temática da terceira idade:

- Apresentação do CRC – Conselho Regional de Contabilidade.

Tema: Doação IRPF ao Fundo Municipal do Idoso/ Palestrante Senhor Francisco Araujo.

- Apresentação do Delegado Titular: Dr. Delegado Mario Luiz (DEAPTI).

Tema: Dia Mundial de Conscientização de combate à violência contra a pessoa idosa.

- Apresentação do Programa 60+ do NAPP/ SEMESQV

- Apresentação: Acolhimento familiar: A ILPI como um canal de informação para os familiares.

Palestrantes: Sra. Cassiane (pedagoga da ILPI Residência Lar Carioca)

- Apresentação: “PENSAR O ENVELHECIMENTO É PRECISO? ASPECTOS GERONTOLÓGICOS EM FOCO.

Palestrante: A.S Regina Célia Cavalcante

- Sindicato das ILPIs do Rio de Janeiro - Sr. Fernando Binello

- Associação Parkinson Carioca - Sr. Moyses Rechtman.

- Apresentação IBAM – Curso de Gestores

**Reuniões / Parcerias:**

Reuniões e parcerias para o fortalecimento da rede de apoio, encaminhamentos e proposições do uso de recursos e transparência:

- CNDPI - Conselho Nacional dos Direitos da Pessoa Idosa
- CEDEPI – Conselho Estadual dos Direitos da Pessoa Idosa
- SEIJES | Secretaria de Estado de Juventude e Envelhecimento Saudável
- Ministério Público
- Instituto Brasileiro de Administração Municipal (IBAM)
- Empresa Municipal de Informática (IPLANRIO)
- Instituto Pereira Passos



### **Fiscalização**

A finalidade da fiscalização é a concessão de inscrição a entidades voltadas ao atendimento a pessoa idosa no Município do Rio de Janeiro, comprovando a veracidade das informações apresentadas. Foram realizadas 28 visitas para concessão de inscrição e 20 instituições obtiveram a aprovação de regularidade bianual.

O Conselho também realiza visitas de fiscalizações nos casos de denúncias enviados pelo Ministério Público e se for o caso realiza o encaminhamento para a Vigilância Sanitária.

### **Segurança alimentar**

A fim de proporcionar a **segurança alimentar de idosos** e garantir a proteção social, o COMDEPI-RIO, através de recursos do Fundo Municipal do idoso forneceu cartão alimentação para 1872 inscritos nos projetos da Secretaria Municipal do Envelhecimento Saudável e Qualidade de Vida - SEMESQV.

### **Capacitação para Gestores de ILPIs e Projetos**

O Instituto Brasileiro de Administração Municipal (IBAM), por intermédio da Faculdade IBAM, realizou a Capacitação Semipresencial para a Gestão de Instituições de Longa Permanência para Idosos (IPLIs) e Projetos Sociais, Captação de Recursos e Elaboração de Projetos. A referida capacitação envolveu carga horária de 60 (sessenta) horas. A capacitação foi implementada no período de 05 de agosto a 18 de outubro de 2024. Foram certificadas 63 pessoas.

### **Recursos para a Central de Regulação (SMAS)**

Repasse de recurso para a Implantação da Central de Regulação de vagas para acolhimento de pessoas idosas com delegação de competência para a Secretaria Municipal de Assistência Social.

### **Trabalho interno operacional**

Atendimentos as instituições e cidadãos, com orientações e encaminhamentos:

- Telefônicos / WhatsApp – Aproximadamente 2000
- Presencial – 52
- E-mails – 1.732

Abertura de processos - 72



Ofícios / memorandos - 52

**Principais Deliberações Aprovadas:**

- Deliberação nº 331/2024- Dispõe sobre a Instituição da Comissão Eleitoral para a Eleição de Representantes da Sociedade Civil que irão compor o COMDEPI-RIO (Gestão 2024-2026)
- Deliberação nº 333/2024- Edital -Eleição COMDEPI-RIO - Gestão - 2024-2026
- Deliberação nº 336/2024- Relatório de Aplicação Financeira do Fundo Municipal do Idoso - FMI - Exercício 2023
- Deliberação nº 337/2024 - Entidades Habilitadas
- Deliberação nº 338/2024 - Dispões sobre as entidades eleitas
- Deliberação nº 340/2024 -Relatório de Gestão e Parecer quanto à aplicação de recursos do Fundo Municipal do Idoso - FMI - Exercício 2023
- Deliberação nº 353/2024 - Plano de Aplicação Financeira do Fundo Municipal do Idoso - FMI - Exercício 2025
- Deliberação nº 352/2024- Plano de Ação para Atendimento à Pessoa Idosa no Município do Rio de Janeiro - Exercício 2025
- Deliberação nº 357/2024 - Determina Excepcionalidade para Realização de Visita à Instituições
- Deliberação nº 323/2023 - Define os Procedimentos de Inscrição e Regularização no COMDEPI-RIO (Republicada com alterações)
- Deliberação nº 322/2023 - Regimento Interno (Republicada com alterações)
- Deliberação nº 365/2024 - Dispõe sobre o Processo Eleitoral, para assento de uma vaga em vacância
- Deliberação nº 366/2024- Dispõe sobre a criação da Comissão Eleitoral para a Eleição de Uma Instituição no COMDEPI-RIO
- Deliberação nº 365/2024 - Dispõe sobre o Processo Eleitoral
- Deliberação nº 370/2024- Edital -Eleição COMPLEMENTAR COMDEPI-RIO - Gestão - 2024-2026
- Deliberação nº 371/2024 - Entidades Habilitadas - Processo Eleitoral Complementar

Foi exarada a Deliberação COMDEPI nº 386/2025 com o parecer sobre as contas do Fundo Municipal do Idoso, aprovando as contas do exercício de 2024, tendo sido publicada no D.O. Rio nº 1 de 14/03/2025.



### 3.5. Demandas dos Órgãos de Controle

#### 3.5.1 Atendimento às demandas do Controle Externo

A secretaria prestou esclarecimentos, no que lhe cabia, às recomendações e determinações constantes do Parecer Prévio do Tribunal de Contas do Município do Rio de Janeiro (TCMRJ) Resolução CGM nº 1.997, de 05 de novembro de 2024, conforme Anexo 10 do processo de prestação de contas da gestão.

#### 3.5.2 Atendimento às Demandas do Controle Interno

Não houve demandas dirigidas à secretaria pela Controladoria Geral do Município.

### 3.6. Relacionamento com a Sociedade

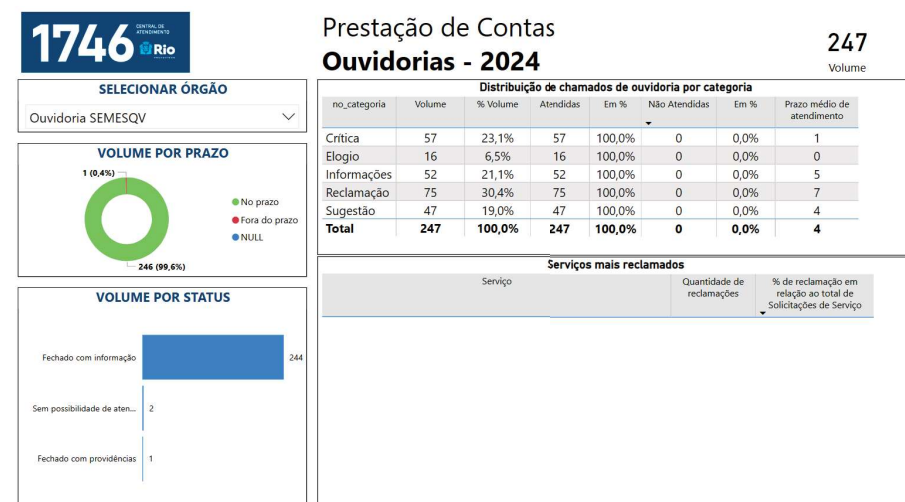
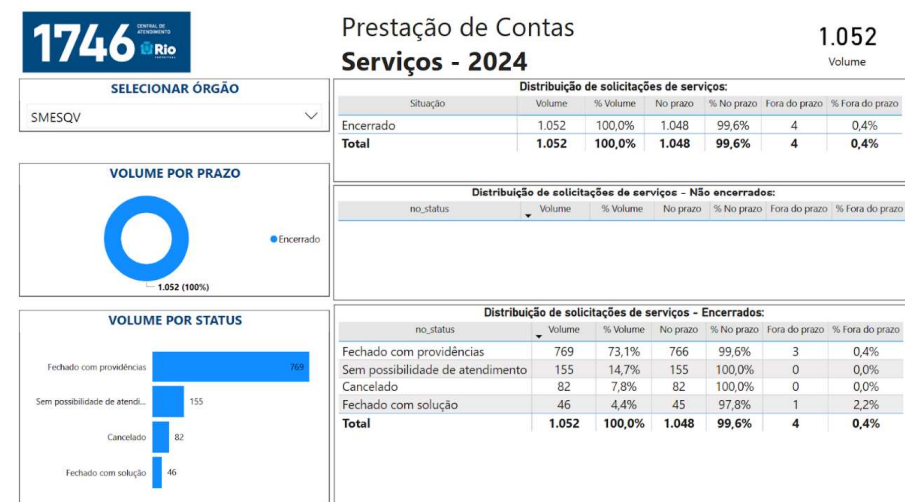



**SELECIONAR ÓRGÃO**

Ouvidoria SMESQV

**VOLUME POR PRAZO**

- Fora do prazo
- No prazo
- NULL

**VOLUME POR STATUS**

Prestação de Contas

**Ouvidorias - 2024**

0  
Volume

Distribuição de chamados de ouvidoria por categoria							
no_categoria	Volume	% Volume	Atendidas	Em %	Não Atendidas	Em %	Prazo médio de atendimento
Crítica	0		0		0		
Elogio	0		0		0		
Informações	0		0		0		
Reclamação	0		0		0		
Sugestão	0		0		0		
<b>Total</b>	<b>0</b>		<b>0</b>		<b>0</b>		

Serviços mais reclamados		
Serviço	Quantidade de reclamações	% de reclamação em relação ao total de Solicitações de Serviço
Manutenção de equipamentos das Academias da Terceira Idade (ATI)	25	9,1%
Verificação de negligência com idoso, abandono ou autonegligência	39	5,1%
Fiscalização de abrigos para idosos (casas de repouso) por relatos de maus tratos	0	0,0%
Informações sobre abrigo para idosos	0	0,0%
Informações sobre instalação de academias da terceira idade	0	0,0%
Informações sobre o Conselho Municipal de Defesa dos Direitos da Pessoa Idosa - COMDEPI-RIO	0	0,0%
Informações sobre o Programa Casa de Convivência e Lazer	0	0,0%



**SELECIONAR ÓRGÃO**

Ouvidoria SMESQV

**VOLUME POR PRAZO**

- Fora do prazo
- No prazo
- NULL

**VOLUME POR STATUS**

Prestação de Contas

**Ouvidorias - 2024**

0  
Volume

Distribuição de chamados de ouvidoria por categoria							
no_categoria	Volume	% Volume	Atendidas	Em %	Não Atendidas	Em %	Prazo médio de atendimento
Crítica	0		0		0		
Elogio	0		0		0		
Informações	0		0		0		
Reclamação	0		0		0		
Sugestão	0		0		0		
<b>Total</b>	<b>0</b>		<b>0</b>		<b>0</b>		

Serviços mais reclamados		
Serviço	Quantidade de reclamações	% de reclamação em relação ao total de Solicitações de Serviço
Informações sobre instalação de academias da terceira idade	0	0,0%
Informações sobre o Conselho Municipal de Defesa dos Direitos da Pessoa Idosa - COMDEPI-RIO	0	0,0%
Informações sobre o Programa Casa de Convivência e Lazer para o Idoso	0	0,0%
Informações sobre o Programa Idoso em Família	0	0,0%
Informações sobre o Programa Rio Dignidade	0	0,0%
Informações sobre o Projeto Agente Experiente	0	0,0%
Informações sobre Projeto Vida Ativa	0	0,0%
Informações sobre verificação de negligência, abandono ou autonegligência da pessoa idosa	0	0,0%



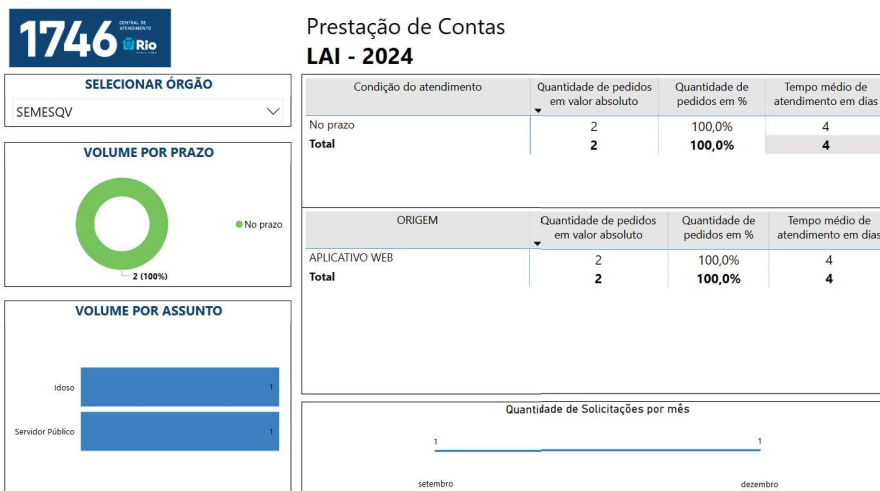

#### 4. CONSIDERAÇÕES FINAIS

##### SEMESQV na mídia

Rio

### Em maior número do que crianças até 14 anos, idosos querem um Rio de Janeiro mais amigável

Maiores de 60 anos e especialistas defendem melhoria da acessibilidade e da segurança para facilitar ir e vir dos mais frágeis

Por Selma Schmidt — Rio de Janeiro  
23/09/2024 04h30 - Atualizado há 6 meses



<https://oqlobo.globo.com/rio/noticia/2024/09/23/em-maior-numero-do-que-criancas-ate-14-anos-idosos-querem-um-rio-de-janeiro-mais-amigavel.ghtml>





Lina, que completou 80 anos este mês, se exercita na Academia da Terceira Idade do Aterro — Foto: Márcia Foletto/Agência O Globo

A prefeitura não informa sobre novas iniciativas, mesmo que de longo prazo, para adaptar fisicamente o espaço público e os transportes à nova realidade populacional. Mas cita medidas voltadas para saúde, lazer e acolhimento.

Para exercícios, a prefeitura tem 514 Academias da Terceira Idade, administradas pela Secretaria do Envelhecimento Saudável e Qualidade de Vida (Semesqv) e outras 123 Academias Cariocas, geridas pela Secretaria de Saúde. Implantou ainda o Programa Vida Ativa, da Semesqv, com 219 núcleos, que atendem mensalmente cerca de 28 mil pessoas acima de 40 anos.

No município do Rio, oito Casas de Convivência oferecem aulas de dança, ioga, memória, coral e teatro, para maiores de 50 anos, e atendem, em média, 3.065 pessoas por mês. A pasta da Saúde tem o Programa de Atenção Domiciliar (PADI), que oferece assistência em casa, prioritariamente a pessoas com 60 anos ou mais, mas sem restrição de faixa etária. Até junho, 1.128 pacientes estavam em acompanhamento pelas equipes do PADI. As pastas de Ciência e Tecnologia, Trabalho e Renda, Promoção da Mulher e Cultura têm ações destinadas ao público de 60 ou mais.



RIO DE JANEIRO

## Rio enfrenta desafio que não pode ser ignorado: o envelhecimento

Índice de envelhecimento do Estado é o segundo maior do país, aponta o IBGE



<https://odia.ig.com.br/rio-de-janeiro/2024/03/6810441-rio-enfrenta-desafio-que-nao-pode-ser-ignorado-o-envelhecimento.html?foto=9>

Segundo a Secretaria Municipal do Envelhecimento Saudável e Qualidade de Vida (SEMESQV) e a Secretaria Municipal de Saúde (SMS), reconhecer e valorizar os idosos é também reconhecer a contribuição para a sociedade e sua sabedoria acumulada ao longo dos anos.

No município, há algumas das ações ofertadas aos idosos do município. A Secretaria Municipal do Envelhecimento Saudável e Qualidade de Vida (SEMESQV), oferece projetos sociais de transferência de renda, disponibiliza o “Agente Experiente”, que visa garantir transferência de renda às pessoas idosas em situação de vulnerabilidade social, como o Projeto Vida Ativa, que tem como objetivo oportunizar o envelhecimento ativo, de segunda a sexta-feira, das 7h às 10h, em locais públicos, para pessoas com 40+, o Mais Cidade que garante o direito à cidade através de acesso e fruição de diversos espaços culturais, artísticos e turísticos, por meio de isenção de pagamento nas entradas, gratuidade e formação de público, além de oito Casas de Convivência que são espaços que recebem os idosos durante o dia e promovem diversas atividades como aulas de dança, yoga, memória, coral e teatro.

Além disso, a pasta ainda disponibiliza outros programas através do 60+ Carioca: Auxílio Moradia, Idoso em Família e Rio Dignidade, criados com o objetivo de garantir envelhecimento saudável.



<https://prefeitura.rio/envelhecimento-saudavel-qualidade-de-vida-e-eventos/sustentabilidade-e-ancestralidade-sao-temas-do-evento-aberto-ao-publico-pano-pra-manga-no-muhcab/>

As secretarias do Envelhecimento Saudável e Qualidade de Vida (Semesqv) e de Integridade, Transparência e Proteção de dados (SMIT) promovem nesta quinta-feira (5/12) o evento "Pano pra Manga", no Museu da História e da Cultura Afro-Brasileira (Muhcab), na Gamboa. Aberto ao público, o evento destaca temas como sustentabilidade, proteção de dados pessoais e ancestralidade, com uma programação diversificada que inclui oficina, roda de conversa e desfile de moda.

A programação começa com a oficina "Se Liga no Digital", oferecida pela equipe da SMIT. A atividade utiliza um jogo da memória para abordar, de forma dinâmica e interativa, a proteção de dados pessoais e a segurança digital. Durante a oficina, as pessoas idosas poderão esclarecer dúvidas e discutir maneiras de proteger suas informações online e evitar golpes.



Na sequência, a roda de conversa "Economia Circular, Sustentabilidade e Ancestralidade", mediada por Camila Costa, apresentará projetos acadêmicos e iniciativas inovadoras desenvolvidas ao longo de 2024. O debate, promovido em parceria com o SENAI CETIQT, abordará como práticas sustentáveis e a valorização da ancestralidade podem contribuir para soluções ambientais e sociais.

Outro destaque do evento será o lançamento da Campanha de Proteção de Dados Pessoais, que reforça a importância da conscientização ao público idoso sobre o uso seguro de informações pessoais em um mundo cada vez mais digital.

O encerramento fica por conta do desfile "Pano pra Manga", que apresentará 40 looks criados pelo estilista Almir França a partir de uniformes reaproveitados da ENEL. As peças, transformadas em roupas contemporâneas, serão exibidas junto com bolsas confeccionadas pelos alunos do SENAI CETIQT.

### Evento "Pano pra Manga", no Muhcab, debate sustentabilidade, proteção de dados pessoais e ancestralidade

Publicado em 06/12/2024 - 08:48 | Atualizado  
 Início /Envelhecimento Saudável e Qualidade de Vida /Integridade, Transparência e Proteção de Dados /Notícias /Evento "Pano pra Manga", no MU...

<https://prefeitura.ri/envelhecimento-saudavel-qualidade-de-vida-e-eventos/evento-pano-pra-manga-no-muhcab-debate-sustentabilidade-protacao-de-dados-pessoais-e-ancestralidade/>



O evento destacou temas como sustentabilidade, proteção de dados pessoais e ancestralidade. Foto: Divulgação



## Prefeitura realiza a 40ª edição do projeto Vamos Falar sobre isso?, no Museu do Amanhã

Publicado em 24/06/2024 - 15:48 | Atualizado  
Início / Envelhecimento Saudável e Qualidade de Vida / Notícias / Prefeitura realiza a 40ª edição d...

<https://prefeitura.rio/envelhecimento-saudavel-qualidade-de-vida-e-eventos/prefeitura-realiza-a-40a-edicao-do-projeto-vamos-falar-sobre-isso-no-museu-do-amanha/>



O evento terá como tema principal "Emergências Climáticas" - Divulgação

## Prefeitura promove debates pelo Dia Mundial de Conscientização da Violência contra a Pessoa Idosa

Publicado em 14/06/2024 - 15:54 | Atualizado  
Início / Envelhecimento Saudável e Qualidade de Vida / Notícias / Prefeitura promove debates pelo...

<https://prefeitura.rio/envelhecimento-saudavel-qualidade-de-vida-e-eventos/prefeitura-promove-debates-pelo-dia-mundial-de-conscientizacao-da-violencia-contra-a-pessoa-idosa/>





Exemplares do Estatuto da Pessoa Idosa foram distribuídos - Divulgação



## PREFEITURA PROMOVE DEBATES PELO DIA MUNDIAL DE CONSCIENTIZAÇÃO DA VIOLÊNCIA CONTRA A PESSOA IDOSA

Início > Comdepi-Rio Notícias Programa Projetos > Prefeitura promove debates pelo DI...

Publicado em 14/06/2024 - 15:50 | Atualizado em 17/06/2024 - 12:27

<https://envelhecimentosaudavel.prefeitura.rio/noticias/prefeitura-promove-debates-pelo-dia-mundial-de-conscientizacao-da-violencia-contra-a-pessoa-idosa/>



Palestra no núcleo Tererão, na Praça do Futuro

Rio de Janeiro, 27 de março de 2025.

FELIPE MICHEL

(assinado digitalmente)



QVECAP202500499A